ปีที่ 19 ฉบับที่ 10 ประจำเดือนตุลาคม 2021

สาร อัครสังฆมณฑลกรุงเทพฯ

พระเยซูเจ้ายังคงประทับอยู่กับเราอีกโดยทางศีลศักดิ์สิทธิ์ต่างๆ โดยเฉพาะอย่างยิ่งศีลมหาสนิท ที่ทำให้เราได้รับอาหารฝ่ายจิตหล่อเลี้ยงชีวิต ทำให้เรามีกำลังก้าวเดินต่อไปในหนทางแห่งความเชื่อ เป็นประจักษ์พยานยืนยันถึงพระองค์ทางชีวิตและการกระทำของเรา

วาทะพระคาร์ดินัล
ฟรังซิสเซเวียร์ เกรียงศักดิ์ โกวิทวาณิช
บทเทศน์เปิดประชุมกรรมาธิการฝ่ายสภาฯ
วันพฤหัสฯที่ 12 สิงหาคม 2021

ซีนอดอัครสังฆมณฑลกรุงเทพฯ

"เพราะพระศาสนจักรรับฟังเสียงของทุกคน เพื่อการก้าวเดินไปด้วยกัน"

ในวันที่ 17 ตุลาคม 2021 **พระคาร์ดินัลฟรังซิสเซเวียร์ เกรียงศักดิ์ โกวิทวาณิช** ทำพิธีเปิด **"ซีนอดอัครสังฆมณฑลกรุงเทพฯ"** อย่างเป็นทางการ ณ อาสนวิหารอัสสัมชัญ ซึ่งซีนอดฯ ครั้งนี้มีประเด็นต่างๆ ที่น่าสนใจสำหรับสัตบุรุษ **คุณพ่อปิยะชาติ มะกรครรภ์ อุปสังฆราชฯ** ให้เกียรติมาพูดคุยกับทีมงานสื่อมวลชน อัครสังฆมณฑลกรุงเทพฯ ในการมาร่วมแบ่งปันไขประเด็นข้อสงสัยต่างๆ ที่เกี่ยวกับซีนอดอัครสังฆมณฑลกรุงเทพฯ

"ซีนอด" คืออะไร

"ซีนอดเป็นศัพท์ของพระศาสนจักรที่เราใช้ประชุมของบรรดาพระสังฆราช อาจเคยได้ยินคำว่า สมัชชา สมัชชาคือการประชุมในความหมายทั่ว ๆ ไป ซีนอด คือเฉพาะเจาะจง บรรดาพระสังฆราชมาประชุมกัน"

การประชุมแบบนี้ที่เราอยู่ในกระบวนการ เดิมทีสมเด็จพระสันตะปาปาเปาโลที่ 6 ได้สถาปนาวันที่ 15 กันยายน ค.ศ. 1965 ในการประชุม จุดประสงค์ของการประชุมก็เพื่อให้บรรดาตัวแทนพระสังฆราชจากทั่วโลกได้มีโอกาสที่จะให้คำแนะนำ ข้อเสนอแนะ พูดถึงความกังวล ปัญหา ในระดับโลก อีกทั้งยังเป็นที่ปรึกษาให้กับสมเด็จพระสันตะปาปา เพราะก่อนหน้านี้ตอนที่ยังไม่มีซีนอด เวลาที่สมเด็จพระสันตะปาปาหรือพระศาสนจักร ต้องการรับรู้เรื่องบางอย่างก็ต้องเรียกสังคายนาวาติกัน ซึ่งเป็นเรื่องที่ใหญ่โตมาก

ซีนอดในครั้งนี้หมายถึง "พระศาสนจักรที่ก้าวไปด้วยกัน"
พระศาสนจักรที่พระเยซูเจ้าทรงตั้งขึ้น ไม่ใช่เพื่อความดีของตัวเรา
แต่ให้เราก้าวเดินไปด้วยกัน เพื่อเป้าหมายในการประกาศพระเยซูเจ้า
ให้กับทุกคนที่เราพบเจอในชีวิตประจำวัน

ซีนอด ถือโอกาสที่สมเด็จพระสันตะปาปาจะได้อัพเดทพระศาสนจักรอย่างต่อเนื่อง การประชุมครั้งนี้เป็นครั้งที่ 16 หัวข้อครั้งนี้คือ **พระศาสนจักรที่ก้าวเดินไปด้วยกัน** พระศาสนจักรที่พระเยซูเจ้าตั้งขึ้นไม่ใช่เพื่อความดีของตัวเราและไปหาพระเจ้า ไม่ใช่แบบนี้ แต่ให้เราก้าวเดินไปด้วยกัน และขณะที่เราก้าวไปด้วยกัน เป้าหมายจริง ๆ ก็คือทำให้คนอื่น ๆ ที่ยังไม่รู้จักพระเยซูเจ้าได้รู้จักพระองค์ หรือแม้กับทุกคนที่เราพบเจอในชีวิตประจำวัน

ที่พิเศษคือ คราวนี้เราจะไม่ประชุมเฉพาะพระสังฆราชที่มารวมกันช่วงเดือนตุลาคม แต่ต้องการฟังเสียงของทุกคนให้เยอะที่สุด ให้สัตบุรุษทุกคนในพระศาสนจักรได้มีส่วนในการแบ่งปันถึงปัญหา ความห่วงใย ความกังวลใจ ท่าทีของพวกเขาต่อพระศาสนจักร คำแนะนำดี ๆ จากบรรดาสัตบุรุษที่ให้กับสังฆมณฑล ที่สุดจะนำไปสู่วาติกัน ความพิเศษอีกอย่างคือ ครั้งนี้จะไม่จัดแค่เดือนตุลาคมอย่างเดียว แต่จะจัดถึง 3 ปี ในระดับสังฆมณฑลจะเริ่มตั้งแต่ปี 2021 เพื่อเตรียมไปสู่ปี 2023

ปี 2021 นี้ ทุกสังฆมณฑลจะมีการประชุม กระบวนการนี้เสร็จประมาณเดือนมีนาคม ปี 2022 หลังจากนั้นในปี 2023 ข้อสรุปจากที่ประชุมของประเทศไทยจะถูกส่งไป FABC (Federation of Asian Bishops Conference) และส่งต่อไปยังวาติกันเพื่อที่จะไปเตรียมการประชุมในปี 2023 แต่คราวนี้ข้อมูลต่าง ๆ ที่พระศาสนจักรจะพูดคุยก็มาจากสัตบุรุษ คือให้บรรดาสัตบุรุษช่วยกันออกความคิดเห็น

ซีนอดอัครสังฆมณฑลกรุงเทพฯ มีแผนดำเนินการอย่างไร?

อัครสังฆมณฑลกรุงเทพฯ กระบวนการเริ่มตั้งแต่เดือนพฤษภาคม เมื่อมีการประกาศว่าทุกสังฆมณฑลจะต้องทำซีนอด เดือนสิงหาคมก็มีการจัดทำแบบสอบถาม จากนั้นในเดือนกันยายนจึงส่งแบบสอบถามให้กับพี่น้อง จนถึงเดือนตุลาคมทีมงานก็จะนำผลของการทำแบบสอบถาม เข้าสู่ขั้นตอนของการประมวลผลทั้งหมดเพื่อเราจะได้จัดการประชุมใหญ่ในเดือนตุลาคม ซึ่งถือว่าเป็นไฮไลท์สำคัญของการทำซีนอดในครั้งนี้

วันที่ 10 ตุลาคม 2021 มีพิธีเปิดซีนอดอย่างเป็นทางการ ณ นครรัฐวาติกัน และในวันที่ 17 ตุลาคม 2021 เป็นการเปิดซีนอดของอัครสังฆมณฑลกรุงเทพฯ และมีการเปิดซีนอดของแต่ละสังฆมณฑล หลังจากนั้นจะเป็นการประชุม สมัยที่ 1 วันที่ 22-24 ตุลาคม 2021 สมัยที่ 2 วันที่ 29-31 ตุลาคม 2021

เป็นโอกาสที่อัครสังฆมณฑลกรุงเทพฯ ของเราจะได้ใช้คู่มือที่เป็นเอกสารของพระศาสนจักร นำมาไตร่ตรองจิตตารมณ์ และจะมีการตั้งคำถามมาเพื่อพิจารณากัน หลังเดือนตุลาคมทีมงานจะจัดทำข้อเสนอแต่ละข้อ และในวันที่ 13 พฤศจิกายน จะมีการลงมติของซีนอดกรุงเทพฯ เพื่อสรุปข้อเสนอเพื่อที่จะส่งให้กับพระสังฆราชฯ ต่อไป

วันที่ 16 มกราคม ปี 2022 จะนำผลของซีนอดนี้ส่งให้กับทางสภาพระสังฆราชฯ ทางสภาพระสังฆราชจะนำผลของทั้ง 11 สังฆมณฑลไปประมวลผล เพื่อส่งต่อให้ สภาพระสังฆราชแห่งเอเชีย หรือ FABC (Federation of Asian Bishops Conference) ต่อไป กระบวนการทั้งหมดจะจบในวันที่ 16 มกราคม 2022

พิธีเปิดซีนอด ณ นครรัฐวาติกัน 10 ตุลาคม 2021

พิธีเปิดซีนอดอัครสังฆมณฑลกรุงเทพฯ 17 ตุลาคม 2021

สัตบุรุษจะได้อะไรจากการซีนอดครั้งนี้?

หลังจากจบกระบวนการต่าง ๆ ของซีนอดอัครสังฆมณฑลกรุงเทพฯ ในปี 2022 พวกเราจะได้ข้อปฏิบัติเพื่อจะเป็นแนวทางให้กับชีวิตของเราเช่นเดียวกันในปี 2023 เมื่อการประชุมจบก็จะเป็นเช่นเดียวกัน พ่อเชื่อว่า ปี 2024 พวกเราจะมีสมณลิขิตเตือนใจออกมาเป็นแนวทางให้กับเรา

เราเป็นพระศาสนจักรที่ก้าวเดินไปด้วยกัน เสียงของสัตบุรุษก็เป็นหนึ่งเสียงที่มีค่าเหมือนเสียงของพระสงฆ์ สิ่งที่จะได้คือพระศาสนจักรทั้งหมด เราต้องทำตามเจตนารมณ์พระเยซูเจ้าผู้ก่อตั้งพระศาสนจักร

บทเพลงแม่พระกับคริสตชนไทย

- คุณพ่อบุญชรัสมิ์ สุขสว่าง -
ผู้จัดการแผนกดนตรีศักดิ์สิทธิ์ อัครสังฆมณฑลกรุงเทพฯ

คริสตชนทุกยุคทุกสมัยมีความผูกพันเป็นพิเศษกับพระนางมารีย์ ดังที่แสดงออกมาผ่านทางกิจศรัทธาและบทภาวนาต่าง ๆ เกี่ยวกับแม่พระมากมาย ไม่เว้นแม้แต่บทเพลงสรรเสริญพระนางมารีย์ (เพลงแม่พระ) ดังที่นักบุญออกัสตินเคยกล่าวไว้ว่า **"การขับร้องเป็นการแสดงออกของผู้มีความรัก"**

บทเพลงหรือบทภาวนาต่อแม่พระที่เก่าแก่ที่สุดซึ่งเรายังใช้กันอยู่ในปัจจุบันเห็นจะเป็นบท Sub tuum praesidium หรือบท "ข้าแต่พระชนนีพระเจ้า" (โอ้พระชนนีของพระเป็นเจ้า) ส่วนบทเพลงแม่พระภาษาละตินที่คริสตชนรุ่นเก่า ๆ น่าจะคุ้นหูกันก็มีหลายเพลง เช่น Salve Regina, Salve Mater, Regina caeli, Ave Maria ฯลฯ

เพลงแม่พระภาษาไทยที่เราใช้ขับร้องกันในปัจจุบันประมาณเกือบครึ่งเป็นเพลงแปลจากภาษาต่างประเทศ สังเกตได้ว่าจะมีทำนองง่าย ๆ วนซ้ำไปมา และมักมีท่อนรับที่ประกอบด้วยคำง่าย ๆ เช่น อาเว มารีอา (Ave maria) หรือ เลาดาเต มารีอัม (Laudate Mariam) ฯลฯ เพลงเหล่านี้โดยมากเป็นเพลงแปล หลายท่านที่เคยไปแสวงบุญที่สักการสถานแม่พระในต่างประเทศไม่ว่าจะเป็นที่ลูร์ด ฟาติมา หรือที่ใด ๆ ก็ตามก็มักจะได้ยินเพลงเหล่านี้ในภาษาต่าง ๆ และเมื่อถึงท่อนรับทุกคนก็จะขับร้องพร้อมกัน เช่น เพลงนักบุญและเทวา เป็นเพลงแม่พระที่ขับร้องประจำที่ลูร์ด หรือเพลงสักวัน ณ เมืองสวรรค์ ที่แม้ไม่มีท่อนรับภาษาสากลแต่เราก็จะขับร้องในภาษาของตนเองแล้วซูโคมขึ้นเวลาขึ้นเสียงสูง

นอกจากนี้ยังอาจสังเกตว่าเพลงแม่พระ (และเพลงพระเยซูเจ้า) เก่า ๆ หลายเพลงจะกล่าวเป็นพิเศษถึง คนไทย สยาม ประเทศไทย ฯลฯ ทั้งนี้เป็นเพราะบริบทสังคมในสมัยที่มีการแปลและประพันธ์เพลงเหล่านี้นั้น ผู้ประพันธ์อยากแสดงออกให้ทุกคนเห็นว่าคริสตชนเราเป็นคนไทยและเราภาวนาเพื่อประเทศชาติที่รักของเรา หนึ่งในเพลงแม่พระภาษาไทยที่เก่าแก่ที่สุดก็เห็นจะเป็นเพลง "แม่พระเมืองไทย" (ข้าเจ้าชาวไทยไหว้แม่มารีย์) เพลงนี้มีอายุอย่างน้อยประมาณหนึ่งร้อยปีแล้ว เพราะมีบันทึกไว้ว่ามีการขับร้องในงานฉลองวัดอัสสัมชัญเมื่อเกือบร้อยปีที่แล้ว เพลง "มารีย์แม่รัก" เพลงภาษาไทยที่ประพันธ์โดยชาวไทยเพลงแรก (ประพันธ์โดย ฯพณฯ ยาโกเบ แจง เกิดสว่าง) ก็เป็นเพลงแม่พระ แสดงให้เห็นถึงความผูกพันของคริสตชนไทยกับแม่พระ

ไม่เพียงเท่านั้น หากถามคริสตชนหลาย ๆ ท่าน เพลงศักดิ์สิทธิ์ที่ชอบและอยู่ในใจของหลายท่านก็เป็นเพลงแม่พระ บ่อยครั้งเวลาอยู่ในขบวนแห่หรืออยู่ในการสวดนั้นแทบไม่ต้องใช้หนังสือเพลงเลย บางเพลงแค่ก่อขึ้นมาทุกคนก็ขับร้องตามได้ทันที

แล้วเพลงแม่พระที่พี่น้องชอบคือเพลงอะไรครับ?

กิจกรรมของวิถีชุมชนวัด อัครสังฆมณฑลกรุงเทพฯ

ในช่วงแพร่ระบาดของไวรัสโควิด-19

การทำงานอภิบาลวิถีชุมชนวัดในช่วงแพร่ระบาดของไวรัสโควิด-19 ของอัครสังฆมณฑลกรุงเทพฯ จำเป็นต้องปรับรูปแบบให้เหมาะสมกับสถานการณ์ เนื่องจากไม่สามารถจัดการประชุม การพบปะ สัมมนา หรือกิจกรรมต่าง ๆ ที่มีการชุมนุมคริสตชนจำนวนมากได้ เราจึงจัดกิจกรรมในรูปแบบเหล่านี้ คือ

กิจกรรมในภาพรวมของแผนกวิถีชุมชนวัด

1. จัดประชุมกรรมการดำเนินงาน ซึ่งประกอบด้วยพระสงฆ์ นักบวช และฆราวาสผู้แทนของเขต 1-6 ผ่านทางโปรแกรม ZOOM ทุกเดือน

2. จัดกิจกรรมแบ่งปันประสบการณ์การอภิบาลและความรู้วิถีชุมชนวัดผ่านทาง Facebook ของแผนก ทุกวันเสาร์ เวลา 10.30 น.

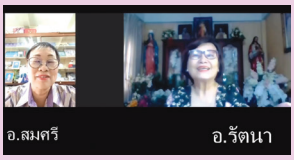

3. จัดทำคู่มือการทำงานวิถีชุมชนวัด

4. สนับสนุนโครงการเมตตาธรรมของวิถีชุมชนวัดเขต

ส่วนกิจกรรมที่พี่น้องคริสตชนวิถีชุมชนวัดทั้งระดับเขต และระดับวัด ได้ทำในภาพรวมมี ดังนี้

1. กิจกรรมเมตตาธรรม การแจกถุงยังชีพ ทำอาหารแจก เยี่ยมเยียน ให้กำลังใจ และให้ความช่วยเหลือแก่ผู้ยากลำบากจากการแพร่ระบาดของโรคโควิด-19 ทั้งที่เป็นคริสตชนและพี่น้องที่นับถือศาสนาอื่น โดยส่วนใหญ่ร่วมกิจกรรมช่วยเหลือนี้กับทางวัด บางแห่งร่วมกิจกรรมนี้กับวิถีชุมชนวัดระดับเขต คณะนักบวช เช่น ภคินีคณะพระหฤทัยของพระเยซูเจ้าแห่งกรุงเทพฯ บางแห่งก็ร่วมกิจกรรมกับบ้านเณร เช่น บ้านเณรใหญ่แสงธรรม ฯลฯ

2. การติดต่อประสานหาโรงพยาบาล และการให้คำแนะนำแก่ผู้ติดเชื้อโควิด-19 รวมทั้งการตั้งตู้ปันสุข

3. จัดการประชุมผ่านทางสื่อออนไลน์ โดยโปรแกรม ZOOM มีคุณบุญหลายเจ้าหน้าที่แผนกเป็นผู้อำนวยความสะดวก บางวัดก็ใช้ผ่านทางสื่อออนไลน์ต่าง ๆ โดยจัดประชุมกันเอง

4. กิจกรรมภาวนาร่วมกัน แบ่งปันพระวาจาและศึกษาพระวาจากับแผนกพระคัมภีร์

5. แบ่งปันข้อคิดและบทความดี ๆ ทางศาสนาผ่านทางแอปพลิเคชัน Line ของแต่ละเขต

นอกจากนี้ยังมีกิจกรรมที่น่าสนใจของวิถีชุมชนวัดระดับเขต คือ

1. กิจกรรมรักสิ่งสร้างและรักษาสิ่งแวดล้อมของวิถีชุมชนวัดเขต 4 ตามพระสมณสาส์นจงสรรเสริญองค์พระผู้เป็นเจ้าของพระสันตะปาปาฟรังซิส โดยจัดกิจกรรมแยกขยะ ขวดพลาสติกนำมาใช้ใหม่ นำไปบริจาค นำขยะสดมาทำปุ๋ย หรือนำไปหมักเป็นน้ำหมักชีวภาพ นำวัสดุที่ชำรุดมาซ่อมแซมและนำกลับมาใช้ใหม่ เช่น ซ่อมด้ามมีด ด้ามตะหลิว ฯลฯ ที่ชำรุด

2. กิจกรรมทำสวนพระวาจาของวิถีชุมชนวัดเขต 3

3. กิจกรรมศึกษาพระคัมภีร์ภาคพันธสัญญาใหม่ทั้ง 27 เล่มของวิถีชุมชนวัดเขต 4 เพื่อให้ผู้นำวิถีชุมชนวัดมีความรู้ทางด้านพระคัมภีร์มากขึ้น เมื่อเวลาไปทำงานจะได้นำไปใช้ในการทำงานได้ โดยศึกษาในวันอาทิตย์ระหว่างเวลา 19:00 น. ถึง 20:00 น. สลับกับการประชุมวิถีชุมชนวัดของเขต

ขอขอบคุณคุณพ่อ นักบวชชาย-หญิง และพี่น้องทุกท่าน ที่ให้การสนับสนุนกิจการวิถีชุมชนวัดเสมอมาครับ

มิสซาร่วมใจกับพระสันตะปาปา "ปิดงานชุมนุมเคารพศีลมหาสนิท"

วันอาทิตย์ที่ 12 กันยายน 2021 พิธีบูชาขอบพระคุณ ร่วมใจกับพระสันตะปาปา และคริสตชนทั่วโลก โอกาสปิดงานชุมนุมเคารพศีลมหาสนิทนานาชาติ ครั้งที่ 52 โดย **พระคาร์ดินัลเกรียงศักดิ์ โกวิทวาณิช** เป็นประธานในพิธีมิสซา ณ อาสนวิหารอัสสัมชัญ กรุงเทพฯ

ระลึกถึง 23 ปี มรณภาพ "พระอัครสังฆราช ยอแซฟ ยวง นิตโย"

วันเสาร์ที่ 2 ตุลาคม 2021 คณะสงฆ์อัครสังฆมณฑลกรุงเทพฯ ประกอบพิธีบูชาขอบพระคุณระลึกถึง **พระอัครสังฆราช ยอแซฟ ยวง นิตโย** โอกาสครบรอบ 23 ปี มรณภาพ โดย **คุณพ่อปิยะ โรจนะมารีวงศ์** เป็นประธาน ณ อาสนวิหารอัสสัมชัญ

ฉลอง "อารามคาร์แมล" กรุงเทพฯ

วันศุกร์ที่ 1 ตุลาคม 2021 อารามคาร์แมล กรุงเทพฯ จัดให้มี พิธีบูชาขอบพระคุณ โอกาสฉลองนักบุญเทเรซาแห่งพระกุมารเยซู (ฉลองภายใน) และพิธีเสกกุหลาบ โดย **คุณพ่อปิยะชาติ มะกรครรภ์** อุปสังฆราช เป็นประธาน ณ อารามคาร์แมล กรุงเทพฯ

ฉลองวัด "แม่พระลูกประคำ" กาลหว่าร์

วันอาทิตย์ที่ 3 ตุลาคม 2021 คุณพ่อเจ้าอาวาสและสภาภิบาลวัดแม่พระลูกประคำ กาลหว่าร์ จัดให้มีพิธีบูชาขอบพระคุณ โอกาสฉลองวัดแม่พระลูกประคำ กาลหว่าร์ โดย **คุณพ่อปิยะ โรจนะมารีวงศ์** เป็นประธานในพิธีมิสซา ร่วมกับสัตบุรุษที่ร่วมมิสซาทางออนไลน์

ฉลองวัด นักบุญเทเรซา หน้าโคก 2021

วันอาทิตย์ที่ 3 ตุลาคม 2021 เวลา 10.00 น. ฉลองวัดนักบุญเทเรซา หน้าโคก อ.ผักไห่ จ.พระนครศรีอยุธยา **คุณพ่อธนากร เลาหบุตร** เป็นประธานในพิธีมิสซา

เยี่ยมคารวะและแสดงความยินดี ฉลองศาสนนามพระคาร์ดินัลไมเกิ้ล มีชัย กิจบุญชู

วันที่ 26 กันยายน 2021 คณะผู้ให้การอบรมและสามเณรใหญ่อัครสังฆมณฑลกรุงเทพฯ เข้าเยี่ยมคารวะและแสดงความยินดี โอกาสฉลองศาสนนามมีคาแอล แด่**พระคาร์ดินัลไมเกิ้ล มีชัย กิจบุญชู** ณ บ้านอับราฮัม

เยี่ยมคารวะและแสดงความยินดีฉลองศาสนนามพระคาร์ดินัลไมเกิ้ล มีชัย กิจบุญชู

วันพุธที่ 29 กันยายน 2021 คุณพ่ออธิการ, คณะผู้ให้การอบรม และตัวแทนสามเณรของสามเณราลัยนักบุญยอแซฟ เข้าเยี่ยมคารวะ และแสดงความยินดี โอกาสฉลองศาสนนามมีคาแอล แด่**พระคาร์ดินัล ไมเกิ้ล มีชัย กิจบุญชู**

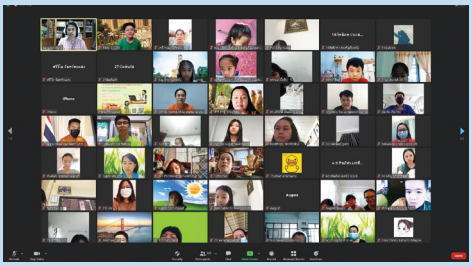

ศึกษาพระคัมภีร์ออนไลน์ "หนังสือปฐมกาล"

แผนกพระคัมภีร์ ของฝ่ายงานอภิบาลอัครสังฆมณฑลกรุงเทพฯ จัดกิจกรรมศึกษาพระคัมภีร์ออนไลน์ **"หนังสือปฐมกาล"** บทที่ 1-11 การเนรมิตสร้างจนถึงน้ำวินาศ วันเสาร์ที่ 4, 11, 18 และ 25 กันยายน 2021 เวลา 09.30 – 11.30 น. ด้วยโปรแกรม Zoom Meeting มีนักเรียน คุณครู และผู้สนใจลงทะเบียนและเข้าร่วมกิจกรรมจำนวน 286 คน โดย**อาจารย์มนต์สิงห์ ไกรสมสุข** เป็นวิทยากรและผู้จัดกิจกรรม

พิธีปลงศพ เปโตร เป ฤกษ์สุจริต

วันเสาร์ที่ 18 กันยายน 2021 เวลา 14.00 น. พิธีมิสซาปลงศพ **เปโตร เป ฤกษ์สุจริต** (บิดา **คุณพ่อเปโตร สุพจน์**) ณ วัดนักบุญยวง บัปติสตา เจ้าเจ็ด จ.พระนครศรีอยุธยา

อบรมผู้อ่านพระวาจาและผู้อ่านบทภาวนาเพื่อมวลชนในพิธีกรรม

วันเสาร์ที่ 25 กันยายน 2021 **คุณพ่อเกลาดีโอ โกร์ตี** เจ้าอาวาสวัดพระแม่มหาการุณย์ นนทบุรี จัดอบรมผู้อ่านพระวาจาและผู้อ่านบทภาวนาเพื่อมวลชนในพิธีกรรม โดยมี**คุณพ่อธนายุทธ ผลาผล** (พ่อตั๋ง) เป็นผู้ให้การอบรม ในเนื้อหาเกี่ยวกับ มุมมองทั่วไปเกี่ยวกับการอ่านพระคัมภีร์ พื้นฐานชีวิตจิต และพระคัมภีร์, พื้นฐานพิธีกรรมและศิลปะในการทำหน้าที่ ซึ่งเป็นประโยชน์อย่างยิ่งสำหรับผู้รับฟัง และผู้ทำหน้าที่เหล่านี้

บทบรรณาธิการ

"ซีนอด กับ น้ำท่วม"

อัครสังฆมณฑลกรุงเทพฯ กำหนดให้มีการเปิดซีนอดอัครสังฆมณฑลกรุงเทพฯ อย่างเป็นทางการ ในวันที่ 17 ตุลาคม 2021 การประชุมซีนอด หรือสมัชชาซีนอดอัครสังฆมณฑลกรุงเทพฯ นี้ พระศาสนจักรเน้นย้ำถึง **"การรับฟัง"** เสียงของทุกคน เพื่อหาแนวทางการแก้ปัญหา การฟื้นฟู และพัฒนาชีวิตในทุก ๆ ด้านของคริสตชนท่ามกลางสถานการณ์ในโลกปัจจุบัน

ในขณะเดียวกัน ขณะนี้ประชาชนหลายจังหวัดในประเทศไทยประสบปัญหาอุทกภัย ผู้ประสบภัยมากมายได้รับความเดือนร้อน โดยเฉพาะชุมชนคริสตชนในเขตอัครสังฆมณฑลกรุงเทพฯ ได้แก่ ชุมชนวัดพระคริสตประจักษ์เกาะใหญ่ ชุมชนวัดมารีย์สมภพ บ้านแพน และประชาชนในชุมชนต่าง ๆ ตามที่เราทราบจากข่าวเหตุการณ์ปัจจุบัน

ซีนอด จึงดูเหมือนจะเป็นคนละเรื่อง กับผู้คนที่ประสบกับความยากลำบากจากวิกฤตการณ์อุทกภัย เพราะผู้ประสบภัยน้ำท่วมคงไม่สามารถให้ความสนใจ กับการประชุมซีนอดได้...หากแต่ว่า ซีนอด ครั้งนี้ ใช้หัวข้อ **เป็นหนึ่งเดียวกัน มีส่วนร่วม และพันธกิจ(ประกาศข่าวดี)** ดังนั้น ขณะนี้ จึงเป็นโอกาสอันดี **ที่จะทำให้เป้าหมายของซีนอดสำเร็จไป แบบภาคปฏิบัติ ตั้งแต่เริ่มประชุม** คือ การมีส่วนร่วม ในความเป็นหนึ่งเดียวกับทุกคน ซึ่งแสดงถึงพันธกิจ ในการประกาศข่าวดี ผ่านทางการแสดงความรักที่เรามีต่อผู้คนที่ยากลำบาก ไม่ว่าจากภัยน้ำท่วม หรือ สถานการณ์โควิด-19

ขอให้เราคริสตชน ได้มีส่วนร่วมในความเป็นหนึ่งเดียวกันกับเพื่อนพี่น้องที่ทุกข์ยากลำบาก ได้แก่

1. ร่วมกันสวดภาวนาวอนขอพระพรจากพระเจ้า เพื่อการประชุมซีนอด และสวดให้ผู้ประสบภัยน้ำท่วม ผู้รับผลกระทบจากโควิด-19 ในขณะเดียวกัน เพราะเราเชื่อในพลังแห่งการภาวนา

2. มีส่วนร่วมในซีนอด ด้วยการออกแรงกายและแรงใจ แสดงความคิดเห็น ตามบทบาทของตน ที่เป็นประโยชน์ต่อวัด ต่อชุมชน ต่อพระศาสนจักรผ่านตัวแทนของวัดและองค์กรต่าง ๆ

3. มีส่วนร่วมในวิกฤตการณ์น้ำท่วม ด้วยการออกแรงช่วยเหลือผู้ประสบภัยน้ำท่วมและโรคระบาด ตามบทบาทของตน ได้แก่ แบ่งปันปัจจัยที่มีแก่ผู้ประสบภัย ร่วมงานของวัดหรือองค์กรที่กำลังเข้าช่วยเหลือหรือแบ่งปันเครื่องอุปโภคบริโภคตามจังหวะเวลาที่เหมาะสม ตามกำลังของเรา

ซีนอดและน้ำท่วมและทุกจังหวะของชีวิตคริสตชนจึงเป็นเรื่องเดียวกัน เพราะพระเจ้าสถิตอยู่กับเราในพระศาสนจักรที่เป็นหนึ่งเดียวกัน

คุณพ่อณรงค์ รวมอร่าม
แผนกสื่อมวลชน อัครสังฆมณฑลกรุงเทพฯ

บทภาวนา เพื่อการประชุม ซีนอด อัครสังฆมณฑลกรุงเทพฯ คริสตศักราช 2021

ข้าแต่พระบิดาเจ้า พระองค์พอพระทัยฟื้นฟูทุกสิ่งผ่านทางพระเยซูคริสตเจ้าพระบุตรสุดที่รัก ผู้ประทับท่ามกลางข้าพเจ้าทั้งหลาย โปรดประทานพระจิตเจ้าแก่อัครสังฆมณฑลกรุงเทพฯ สำหรับการประชุมซีนอดสังฆมณฑลภายใต้หัวข้อ **"พระศาสนจักรที่จะก้าวเดินไปด้วยกัน กล่าวคือ การเป็นเอกภาพ การมีส่วนร่วมและการทำพันธกิจ"** ตามเจตนารมณ์ของสมเด็จพระสันตะปาปาฟรังซิส ทั้งนี้เพื่อช่วยให้พระสังฆราช พระสงฆ์ นักบวชชายหญิง และสัตบุรุษทุกคนในพระศาสนจักรท้องถิ่นแห่งนี้ พร้อมที่จะฟังเสียงของพระจิตเจ้า เพื่อพูดคุย รับฟัง แบ่งปัน และก้าวเดินไปด้วยกันในชีวิตและพันธกิจของพระศาสนจักร

โปรดให้ทุกคน อุทิศตนฟื้นฟูชีวิตให้สนิทกับพระคริสตเจ้ามากยิ่งขึ้น โดยอาศัยการร่วมพิธีบูชาขอบพระคุณ การหล่อเลี้ยงด้วยพระวาจา ศีลศักดิ์สิทธิ์ และการภาวนา ดำเนินชีวิตเป็นหนึ่งเดียวกัน ร่วมมือและมีส่วนร่วมในพันธกิจที่พระคริสตเจ้าทรงมอบหมายให้ แสวงหาคุณค่าพระอาณาจักรในบริบทสังคม เสวนาฉันพี่น้องกับผู้มีความเชื่ออื่น ประกาศพระเยซูคริสตเจ้า และเป็นประจักษ์พยานถึงพระองค์ ด้วยการดำเนินชีวิตเรียบง่าย แบ่งปันซึ่งกันและกัน รักและรับใช้ปวงชนโดยเน้นผู้ยากไร้

ทั้งนี้ อาศัยพระบารมีพระเยซูคริสตเจ้า องค์พระผู้เป็นเจ้าของข้าพเจ้าทั้งหลาย อาแมน

ก่อ : พระมารดามารีย์ผู้รับเกียรติเข้าสู่สวรรค์ทั้งกายและวิญญาณ
รับ : ช่วยวิงวอนเทอญ
ก่อ : บุญราศีมรณสักขีชาวไทย
รับ : ช่วยวิงวอนเทอญ

อัครสังฆมณฑลกรุงเทพฯ

เรามีส่วนร่วมกับการประชุมซีนอดได้เสมอ

"เพียงแค่ 6 ขั้นตอน"

1 สวดภาวนาเพื่อการประชุม
ทุกกิจการของพระศาสนจักร เป็นการกระทำเพื่อพระสิริมงคลของพระเจ้า ดังนั้นจึงเป็นเรื่องที่สำคัญที่สุดที่จะต้องฟังเสียงของพระองค์ ขอพระองค์ทรงนำทางทุกคนในการประชุมอันสำคัญนี้

2 ร่วมตอบแบบสอบถาม
แบบสอบถาม เป็นช่องทางที่สำคัญ ที่บรรดาคริสตชนสามารถแสดงความคิดเห็น ข้อเสนอแนะ ความกังวลใจ ความห่วงใย ความหวัง ฯลฯ ที่มีต่อพระศาสนจักรผ่านทางการทำแบบสอบถาม โดยเริ่มกระบวนการนี้ในเดือนกันยายน

3 เข้าร่วมประชุมตามบทบาทของตน
ตัวแทนของฆราวาส พระสงฆ์ นักบวช จะเป็นผู้เข้าร่วมประชุม เพื่อแสดงความคิดเห็นและแนะนำการประชุมที่จะจัดขึ้นในเดือนตุลาคม 2021

4 ให้ข้อเสนอแนะต่างๆ
การให้คำแนะนำและข้อเสนอ เป็นการแสดงออกซึ่งการมีส่วนร่วมในงานของพระศาสนจักร
เราทุกคนสามารถให้คำแนะนำได้ทั้งในที่ประชุมและแม้จะอยู่นอกที่ประชุมก็ตาม

5 ร่วมกันประชาสัมพันธ์การประชุมนี้
ยังมีพี่น้องที่ยังไม่ทราบเกี่ยวกับการประชุมซีนอดในครั้งนี้ เราจะพยายามเผยแพร่ข่าวสาร เพื่อสร้างความเข้าใจถึงความสำคัญของการประชุมครั้งนี้แก่ผู้คนรอบข้าง

6 นำผลการประชุมไปใช้ในชีวิต
พระศาสนจักรที่เป็นหนึ่งเดียวกัน ทุกคนมีส่วนร่วมเพื่อการประกาศพระวรสาร เราร่วมกันนำข้อสรุปการประชุมนำไปใช้ในชีวิตประจำวันต่อไป
เสร็จสิ้นกระบวนการในเดือนมกราคม 2022

--แหล่งที่มา : เอกสารซีนอดอัครสังฆมณฑลกรุงเทพฯ--
สื่อมวลชนคาทอลิก อัครสังฆมณฑลกรุงเทพฯ

สารอัครสังฆมณฑลกรุงเทพฯ ผู้รับผิดชอบ : ฝ่ายงานอภิบาล อัครสังฆมณฑลกรุงเทพฯ **ที่ปรึกษา :** คุณพ่ออดิศักดิ์ สมแสงสรวง, คุณพ่อทัศมะ กิจประยูร **บรรณาธิการ :** คุณพ่อณรงค์ รวมอร่าม **กองบรรณาธิการ :** มัลลิกา กิจบำรุง, เพชรี ชาวแพรกน้อย, จุรีรัตน์ ลิ้มโชคพานิช **พิมพ์ที่ :** โรงพิมพ์อัสสัมชัญ บางรัก กรุงเทพฯ โทร. 0 2233 0523 โทรสาร. 0 2235 1405 **สำนักงาน :** 122/10 อาคารเซนต์โธมัส ชั้น 7 ซอยนนทรี 14 ถนนนนทรี แขวงช่องนนทรี เขตยานนาวา กรุงเทพฯ 10120 โทร. 0 2681 3847 โทรสาร. 0 2681 3848 E-mail : webmaster@catholic.or.th