ปีที่ 19 ฉบับที่ 8 ประจำเดือนสิงหาคม 2021

สาร อัครสังฆมณฑลกรุงเทพฯ

หากเราคริสตชนพยายามดำเนินชีวิตในความรักต่อพี่น้องเพื่อนมนุษย์ของเรา สังคมรอบข้างเราจะค่อยๆ เปลี่ยนแปลงไป กลายเป็นสังคมที่อบอุ่นมากขึ้น ผู้คนจะมีความเอื้ออาทรต่อกันมากขึ้น และดังนี้เราคริสตชนจะทำหน้าที่เป็นสื่อกลางถ่ายทอดความรักของพระเจ้าไปสัมผัสจิตใจบุคคลรอบข้างเราได้มากขึ้น เพราะเราจะให้พระเจ้ายืมดวงใจของเรา เพื่อรักและรับใช้ผู้อื่นให้พระองค์ ผู้กลับคืนพระชนม์ชีพและเสด็จสู่สวรรค์แล้ว จะยังคงอยู่ในโลกนี้ต่อไป ผ่านทางชีวิตและการกระทำของเรา

วาทะพระคาร์ดินัล
ฟรังซิสเซเวียร์ เกรียงศักดิ์ โกวิทวาณิช
บทเทศน์ฉลองวัดนักบุญยูดา ชินเขต
วันอาทิตย์ที่ 8 พฤศจิกายน 2020

"ส่วนหนึ่งของใจ แม่มีลูกอยู่"

คริสตชนไทยกับวันสมโภชแม่พระรับเกียรติยกขึ้นสวรรค์

- คุณพ่อบุญชรัสมิ์ สุขสว่าง -

คริสตชนแทบทุกยุคทุกสมัยเคารพรักแม่พระ โดยเฉพาะอย่างยิ่งคริสตชนไทยที่ดูเหมือนจะผูกพันกับแม่พระเป็นพิเศษ และแสดงออกในรูปแบบต่างๆ เช่นมีวัดในประเทศไทยจำนวนมากที่ใช้นามแม่พระเป็นองค์อุปถัมภ์ บทเพลงแม่พระหลายเพลงในสมัยก่อนกล่าวชัดเจนว่าขอแม่พระคุ้มครองดูแลชาวไทยและแผ่นดินไทย ซึ่งจะเป็นเหตุบังเอิญหรือแผนการของพระเจ้าก็ไม่ทราบ เพราะแม้เหตุการณ์ต่างๆ ในประวัติศาสตร์ไทยก็ดูเหมือนจะชวนให้คิดว่าแม่พระก็ผูกพันกับคริสตชนไทยและประเทศไทยของเราเป็นพิเศษเช่นกัน

เริ่มตั้งแต่เมื่อพระสันตะปาปาเคลเมนต์ที่ 9 ได้สถาปนา **"มิสซังสยาม"** ขึ้นในปี 1669 นั้น อีกเพียงไม่กี่เดือนต่อมาพระองค์ก็ออกเอกสารอีกฉบับหนึ่งเพื่อประทานพระคุณการุณย์ให้กับคริสตชนในดินแดนสยามเป็นพิเศษในวันสมโภชแม่พระรับเกียรติยกขึ้นสวรรค์

ในสมัยกรุงศรีอยุธยามีเหตุผลด้านการเมืองที่ทำให้พระสังฆราชลาโน พร้อมกับพระสงฆ์และสามเณรจำนวนหนึ่งถูกจับ แต่ก็ได้รับการอภัยโทษในวันที่ 15 สิงหาคม

วัดเก่าแก่ต่าง ๆ ในประเทศไทยมักจะได้รับการอุปถัมภ์หรือพระทัยดีจากพระเจ้าแผ่นดิน แต่ช่วงตอนต้นกรุงรัตนโกสินทร์ มีการรวบรวมเงินทำบุญจากคริสตชนผู้มีใจศรัทธาเพื่อซื้อที่ดินและก่อสร้างวัดเป็นเกียรติแด่พระนางมารีย์ผู้รับเกียรติยกขึ้นสวรรค์ เป็นวัดที่มาจากแรงศรัทธาของคริสตชนจริง ๆ ซึ่งเรารู้จักกันในปัจจุบันว่า **"วัดอัสสัมชัญ"**

นอกจากนี้ เชื่อว่าหลายคนทราบว่ามีอยู่ช่วงหนึ่งที่คริสตชนต้องใช้ภาษาวัดในการสอนศาสนา แต่ในสมัยรัชกาลที่ 4 ประเทศไทยทำสนธิสัญญาเรื่องการเผยแพร่ศาสนากับฝรั่งเศส ในวันที่ 15 สิงหาคม 1856 โดยสนธิสัญญาฉบับนี้อนุญาตให้มิชชันนารีเทศน์สอน สร้างวัด โรงเรียน โรงพยาบาล ฯลฯ ในสยามได้โดยปฏิบัติตามกฎหมายของประเทศ และที่สำคัญคือได้รับอนุญาตให้ใช้ภาษาไทยในการสอนศาสนาได้ ตั้งแต่นั้นเป็นต้นเราก็เป็นคริสตชน **"ไทย"** จริง ๆ คริสตชนไทยที่ใช้ภาษาไทยในการสรรเสริญพระเจ้าและถ่ายทอดความเชื่อ

ในปี 1925 พระสังฆราชแปร์รอสได้ประกาศถวายมิสซังไทยเป็นสิทธิ์ขาดแก่พระนางพรหมจารีย์มารีย์ โดยมีใจความว่าขอเอาเมืองไทยวางไว้บนพระหัตถ์ของพระแม่ ขอช่วยให้มีความเชื่อทวีมากยิ่งขึ้น และทุกวันอัสสัมชัญ (15 สิงหาคม) เป็นวันที่กำหนดให้รื้อฟื้นการถวายมิสซังไทยแด่พระแม่ ซึ่งเราก็ยังทำมาจนถึงทุกวันนี้ด้วยการสวด **"บทถวายประเทศไทยแด่แม่พระ"** ในทุก ๆ วัด

อีกสิ่งหนึ่งที่แสดงว่าคริสตชนไทยผูกพันกับแม่พระมากจริง ๆ คือเพลงศักดิ์สิทธิ์ภาษาไทยเพลงแรกที่ประพันธ์โดยคนไทยก็เป็นเพลงแม่พระ นั่นคือเพลง **"มารีย์แม่รัก"** ประพันธ์โดย**พระคุณเจ้ายาโกเบ แจง เกิดสว่าง** นอกจากนี้เพลงวัดภาษาไทยช่วงแรก ๆ ก็เป็นเพลงแม่พระส่วนใหญ่และมักจะมีคำที่เกี่ยวข้องกับประเทศไทยรวมอยู่ในเนื้อเพลงด้วย เช่น เพลง **"แม่พระเมืองไทย"** (ปัจจุบันคือเพลง "ข้าเจ้าชาวไทยไหว้แม่มารีย์") หรือเพลง "โอ้มารีย์" ที่เดิมร้องว่า "โอ้มารีย์ชนนีที่ยอดรัก โปรดพิทักษ์ประคองครองไว้ประเทศของไทย" (ปัจจุบันมีการปรับเนื้อร้องใหม่แล้ว)

อย่างที่กล่าวไปแล้วว่าจะเป็นแผนการของพระเจ้าหรือความบังเอิญอะไรก็ตาม แต่เหตุการณ์ต่าง ๆ ตลอดเวลาที่ผ่านมาในประวัติศาสตร์นั้นแสดงให้เห็นว่าวันสมโภชแม่พระรับเกียรติยกขึ้นสวรรค์นี้เป็นวันพิเศษของคริสตชนไทยจริง ๆ ทั้งกิจศรัทธาที่นิยมปฏิบัติ รูปที่ตั้งอยู่ที่บ้านคู่กับไม้กางเขน บทสวดที่ติดปาก บทเพลงที่ร้องได้ขึ้นใจ ชื่อที่ร้องเรียกหาในวาระสุดท้ายของชีวิต ความเชื่อแบบชาวบ้านที่สั่งสอนและถ่ายทอดกันมารุ่นต่อรุ่นต่างแสดงให้เห็นว่าแม่พระมีที่พิเศษในหัวใจของคริสตชนไทยเสมอ

และเชื่อว่าในหัวใจของแม่ก็มีเราคริสตชนไทยอยู่ด้วยเช่นกัน...

"มารีย์มารดาของลูก หัวใจพันผูกดวงใจลูกไว้
ข้าน้อยยังพลอยดีใจ ส่วนหนึ่งของใจแม่มีลูกอยู่"

(เพลง "สุขในพระแม่" โดย พ.อานามวัฒน์)

ศูนย์พักคอยนครปฐมอุ่นใจ

(Community Isolation Complex & One Stop Service) : โรงเรียนเซนต์โยเซฟ อินเตอร์เทคโนโลยี สามพราน

เรื่อง-ภาพ : ทีมงานสื่อมวลชนคาทอลิก อัครสังฆมณฑลกรุงเทพฯ

จากสถานการณ์การแพร่ระบาดของโควิด-19 ในปัจจุบันที่ทวีความรุนแรงอย่างต่อเนื่อง โดยเฉพาะในพื้นที่จังหวัดนครปฐม ที่ถูกจัดเป็นพื้นที่สีแดงเข้ม ส่งผลให้สถานที่รองรับผู้ป่วยมีจำนวนไม่เพียงพอ จังหวัดนครปฐมจึงประสานความร่วมมือกับมิสซังโรมันคาทอลิก อัครสังฆมณฑลกรุงเทพฯ เพื่อขออนุญาตใช้โรงเรียนเซนต์โยเซฟ อินเตอร์เทคโนโลยี สามพราน เป็นสถานที่รองรับผู้ประสบภัยจากวิกฤตโควิด-19 ซึ่งเป็นการแก้ปัญหาเร่งด่วนของสังคมและลดจำนวนผู้ติดเชื้อในจังหวัดนครปฐม

จากการประสานงานและความตั้งใจของทุกฝ่ายจนเป็นศูนย์พักคอยนครปฐมอุ่นใจ (Community Isolation Complex & One Stop Service)

คุณพ่อธีรพล กอบวิทยากุล (ผู้แทนจากมิสซังโรมันคาทอลิกฯ) ประสานงานกับโรงเรียนยอแซฟอุปถัมภ์ สามพราน โดย**คุณพ่อสุชาติ อุดมสิทธิพัฒนา** ผู้อำนวยการโรงเรียน คณะผู้บริหาร คณะครู รวมถึงพนักงานร่วมเป็นจิตอาสาในการทำความสะอาดบริเวณต่าง ๆ ภายในโรงเรียนเซนต์โยเซฟ อินเตอร์เทคโนโลยี สามพราน เพื่อเตรียมความพร้อมสำหรับการเปิดใช้เป็น **"ศูนย์พักคอยนครปฐมอุ่นใจ"** ซึ่งมิสซังโรมันคาทอลิกฯ ให้การสนับสนุนด้านสถานที่พร้อมกับการประสานความร่วมมือทั้งภาครัฐและเอกชน

และในวันศุกร์ที่ 6 สิงหาคม 2021 **พระคาร์ดินัล เกรียงศักดิ์ โกวิทวาณิช** ประมุขอัครสังฆมณฑลกรุงเทพฯ ได้ส่งมอบโรงเรียนเซนต์โยเซฟ อินเตอร์เทคโนโลยี สามพราน ให้แก่**นายสุรศักดิ์ เจริญศิริโชติ** ผู้ว่าราชการจังหวัดนครปฐม เพื่อเปิดเป็น **"ศูนย์พักคอยนครปฐมอุ่นใจ (Community Isolation Complex & One Stop Service)"** โดยมีรองผู้ว่าราชการจังหวัดนครปฐม ปลัดจังหวัดนครปฐม แรงงานจังหวัดนครปฐม นายแพทย์สาธารณสุขจังหวัด ประชาสัมพันธ์จังหวัดนครปฐม นายกองค์การบริหารส่วนจังหวัดนครปฐม นายกเทศมนตรีเมืองสามพราน อธิการบดีมหาวิทยาลัยราชภัฏนครปฐม อธิการบดีมหาวิทยาลัยคริสเตียน นายอำเภอสามพราน ผู้จัดการกองทุนลมหายใจช่วยผู้ป่วยโควิด และหน่วยงานที่เกี่ยวข้องร่วมเป็นสักขีพยานในงานวันนั้นด้วยเช่นกัน

ศูนย์พักคอยนครปฐมอุ่นใจ : One stop service ตรวจพบรักษาทันที

ศูนย์พักคอยนครปฐมอุ่นใจ คือสถานที่สามารถรองรับผู้ป่วยในกลุ่มสีเขียว-เหลือง ได้ถึง 630 เตียง โดยผู้ที่อยู่ในกลุ่มสัมผัสเสี่ยงสูงจะต้องลงทะเบียนผ่านแอปพลิเคชัน thai.care เพื่อเข้ารับการตรวจโควิด-19 ด้วย Antigen Test Kit ที่โรงเรียนเซนต์โยเซฟ อินเตอร์เทคโนโลยี สามพราน หากผลเป็นบวกสามารถเข้ารับการรักษาได้ทันทีโดยไม่ต้องตรวจซ้ำ ซึ่งตลอดการรักษาจะได้รับการดูแลโดยบุคลากรทางการแพทย์เพื่อจัดจ่ายยา รวมถึงอาหารให้ผู้ป่วยครบ 3 มื้อ หากพบอาการรุนแรงจะส่งต่อโรงพยาบาลประจำจังหวัด รูปแบบการรักษาเป็นเช่นเดียวกับโรงพยาบาลสนาม และ Hospitel ที่สำคัญยังครอบคลุมสิทธิตามนโยบาย สปสช.

ด้วยพลังแห่งความร่วมมือกันทั้งจากมิสซังโรมันคาทอลิกฯ รวมถึงหน่วยงานต่าง ๆ ตามที่กล่าวมาข้างต้น **"ศูนย์พักคอยนครปฐมอุ่นใจ (Community Isolation Complex & One Stop Service)"** คือตัวอย่างหนึ่งในการแสดงออกถึงความรักด้วยการแบ่งปันสิ่งที่เรามีต่อเพื่อนพี่น้องและสังคมของเราตามแบบพระเยซูคริสต์ ซึ่งเป็นเสมือนความหวังสำหรับทุกคน โดยมีเป้าหมายเดียวกัน คือ การเข้าถึงผู้ป่วยที่กำลังเผชิญกับวิกฤตการณ์โควิด-19 **"เพราะทุกวินาทีคือชีวิต"**

ชีวิตของพระเยซูเจ้า

(เทียบ CCC ข้อ 515)

พระนามใดของพระเยซูเจ้าที่ท่านชอบมากที่สุด–กษัตริย์ องค์พระผู้เป็นเจ้า อาจารย์ หรือพี่ชาย โดยทั่วไปแล้วเราเรียกพระองค์ว่าพระบุตรพระเจ้าและพระผู้ไถ่กู้ ทุกสิ่งที่พระองค์ทรงกระทำในชีวิตเปิดเผยของพระองค์ล้วนยืนยันถึงสองพระนามนี้ เมื่อพระเยซูเจ้าทรงมีพระชนมายุประมาณ 30 พรรษา พระองค์เสด็จออกจากบ้านเพื่อเริ่มศาสนบริการอย่างเปิดเผยของพระองค์ พระองค์ได้ทรงรับพิธีล้างและมีพระสุรเสียงจากพระเจ้าประกาศว่าพระองค์ทรงเป็นบุตรสุดที่รักของพระบิดา ก่อนที่พระเยซูเจ้าทรงเริ่มพระภารกิจเปิดเผย พระจิตได้ทรงส่งพระองค์ไปยังถิ่นทุรกันดาร ณ ที่นั่น พระองค์ทรงเตรียมตัวด้วยการสวดภาวนาและการจำศีลอดอาหาร

การทดลองในถิ่นทุรกันดาร

ในถิ่นทุรกันดารพระเยซูเจ้าทรงถูกทดลองจากปีศาจ 3 ครั้ง ซาตานได้ล่อลวงพระองค์ให้ต่อต้านพระประสงค์ของพระบิดาและไม่เป็นพระเมสสิยาห์ในแบบที่พระองค์ทรงถูกส่งมา พระเยซูเจ้าได้ทรงชนะการผจญและพระองค์ยังคงซื่อสัตย์ต่อพระบิดาเจ้าและพระพันธกิจของพระองค์ (เทียบ ลก 4:1-13)

คำทำนายที่สำเร็จไป

ที่ศาลาธรรมแห่งเมืองนาซาเร็ธ พระเยซูเจ้าประทับยืนและอ่านจากหนังสือประกาศกอิสยาห์ ซึ่งทำนายถึงพระภารกิจของพระผู้ไถ่กู้ที่ชาวอิสราเอลรอคอย เมื่ออ่านจบแล้วพระเยซูเจ้าได้ประกาศว่า *"วันนี้ ข้อความจากพระคัมภีร์นี้เป็นความจริงแล้ว"* พระเยซูเจ้าทรงเป็นพระผู้ไถ่กู้ให้รอดพ้นเที่ยงแท้ตามที่บรรดาประกาศกได้ทำนายไว้ (เทียบ ลก 4:16-30)

การประกาศถึงพระอาณาจักร

พระเยซูเจ้าทรงประกาศว่า พระอาณาจักรของพระเจ้าใกล้เข้ามาแล้ว ดังนั้น ประชาชนต้องเป็นทุกข์เสียใจต่อบาปของตนและเชื่อในข่าวดีแห่งพระวรสาร พระเยซูเจ้าจะทรงสถาปนาพระอาณาจักรด้วยการสิ้นพระชนม์และการกลับคืนพระชนมชีพของพระองค์ จะเป็นอาณาจักรสำหรับชนทุกชาติและคนทุกสถานะที่ดำเนินชีวิตด้วยกิจการแห่งความรักและการน้อมรับพระวาจาของพระองค์

บรรดาอัครสาวก

พระเยซูเจ้าได้ทรงเลือกอัครสาวกสิบสองคนเพื่อให้พวกเขามีส่วนร่วมในพระภารกิจของพระองค์ ทรงประทานอำนาจการปกครองพระศาสนจักรให้แก่พวกเขา วันหนึ่งขณะที่ทุกคนอยู่ด้วยกันพระเยซูเจ้าตรัสกับเปโตรว่า *"ท่านเป็นศิลา และบนศิลานี้ เราจะสร้างพระศาสนจักรของเรา"* ด้วยพระวาจานี้พระองค์ทรงชี้ให้เห็นว่าทรงเลือกเปโตรให้เป็นผู้นำของบรรดาอัครสาวก บรรดาอัครสาวกและผู้สืบตำแหน่งต่อมาเป็นผู้รับอำนาจการเทศน์สอนถึงพระอาณาจักรและปฏิบัติภารกิจในพระนามของพระเยซูเจ้า (เทียบ มธ 16:18)

การสำแดงพระองค์อย่างรุ่งโรจน์

วันหนึ่งพระเยซูเจ้าทรงนำอัครสาวกเปโตร ยากอบ และยอห์นขึ้นไปบนภูเขาเพื่อสวดภาวนา ณ ที่นั่นพระวรกายของพระเยซูเจ้าก็เปลี่ยนไป ฉลองพระองค์กลับมีสีขาวเจิดจ้า โมเสสและประกาศกเอลียาห์ได้ปรากฏมาสนทนากับพระองค์ ครั้นแล้วเมฆก้อนหนึ่งลอยมาปกคลุมพระเยซูเจ้าและมีเสียงกล่าวว่า *"ผู้นี้เป็นบุตรสุดที่รักของเรา จงฟังท่านเถิด"* บรรดาอัครสาวกได้เห็นพระสิริรุ่งโรจน์ของพระเยซูเจ้าชั่วครู่หนึ่ง นิมิตและพระวาจานี้ช่วยให้พวกเขาเข้าใจถึงอัตลักษณ์ของพระองค์ ความเชื่อของพวกเขาได้รับการเสริมให้เข้มแข็งขึ้นเพื่อเตรียมพร้อมที่จะเผชิญกับการสิ้นพระชนม์อันโหดร้ายของพระเยซูเจ้าที่กำลังมาถึง (เทียบ มก 9:2-9)

ความไม่พอใจของพวกผู้นำศาสนา

ชาวสะดูสี ธรรมาจารย์ และชาวฟาริสีเป็นผู้นำของชนชาวยิวที่ทำหน้าที่รักษาบทบัญญัติ ประเพณีและความเชื่อของชาวยิว คนกลุ่มนี้มองว่าพระเยซูเจ้าทรงเป็นกบฏเพราะพระองค์ไม่ปฏิบัติตามกฎหมายของพวกยิว ทรงละเมิดกฎของวันสับบาโต เพราะทรงรักษาผู้คนในวันนั้น พระองค์ทรงติดต่อกับคนบาปโดยไปรับประทานอาหารกับพวกเขา จนถึงขั้นเลือกมัทธิวให้มาเป็นอัครสาวก พระองค์ทรงทำนายว่าพระวิหารกรุงเยรูซาเล็มจะต้องถูกทำลายไป ที่สำคัญคือ ความเชื่อยิวสอนว่ามีพระเจ้าองค์เดียว แต่พระเยซูเจ้ากลับยืนยันว่าพระองค์ทรงเป็นพระเจ้าด้วย พระองค์ทรงกล้าแม้กระทั่งอภัยบาปด้วย ซึ่งเป็นสิ่งที่พระเจ้าแต่ผู้เดียวเท่านั้นทรงกระทำได้

การชำระพระวิหาร

ในบริเวณลานนอกพระวิหารมีผู้คนนำสัตว์เขามาขายและคนแลกเงิน พระเยซูเจ้าทรงกริ้วที่มีการค้าขายในสถานที่ศักดิ์สิทธิ์สำหรับสวดภาวนา จึงทรงขับไล่พ่อค้าทั้งหมดให้ออกไป ตรัสว่า *"อย่าทำบ้านของพระบิดาของเราให้เป็นตลาด"* นี่เป็นอีกครั้งหนึ่งที่พระเยซูเจ้าทรงเปิดเผยพระองค์เองว่าทรงเป็นพระบุตรของพระเจ้า (เทียบ ยน 2:13-23)

วิถีชุมชนวัด... กับกิจกรรมเมตตาธรรม...

ในหนังสือคู่มือวิถีชุมชนวัดของอัครสังฆมณฑลกรุงเทพฯ ฉบับใหม่ ซึ่งเรียบเรียงโดย**ซิสเตอร์กัลยา ตรีโสภา** ได้กล่าวถึงกิจกรรมเมตตาธรรมไว้ ดังนี้

กิจกรรมเมตตาธรรม

- เป็นผลของการอ่านและแบ่งปันพระวาจาสม่ำเสมอ ทั้งส่วนตัวและร่วมกับชุมชน
- เป็นเครื่องมือในการประกาศข่าวดีใหม่
- เป็นเครื่องหมาย (ประจักษ์พยานแห่งความรักความเมตตาแบบคริสตชน)

(มาตรการ 5:2)

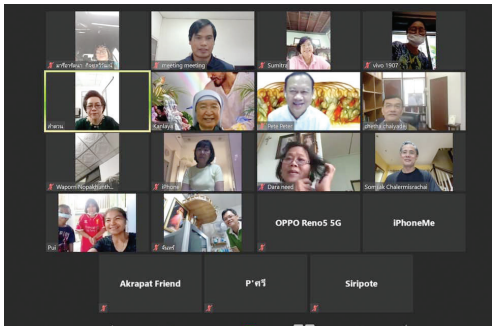

ในสถานการณ์ปัจจุบันที่มีการแพร่ระบาดของโรคโควิด-19 ทำให้การรวมตัวของวิถีชุมชนวัดเพื่อประชุมกันในชุมชนเป็นสิ่งที่ไม่สามารถทำได้ แต่คณะกรรมการดำเนินงานแผนกวิถีชุมชนวัดอัครสังฆมณฑลกรุงเทพฯ ก็จัดให้มีการประชุมออนไลน์เป็นประจำทุกเดือน เพื่อให้กำลังใจและสนับสนุนพี่น้องผู้นำและผู้ประสานงานของทุกเขต และเรายังได้รับทราบถึงกิจกรรมที่น่าประทับใจของพี่น้องคริสตชนในวิถีชุมชนวัดของทุกวัดในเขต ที่ได้กระทำกิจกรรมแห่งเมตตาธรรมเพื่อช่วยเหลือผู้ที่มีความยากลำบากจากสถานการณ์การแพร่ระบาดของโรคโควิด-19 ที่อยู่ในชุมชนของตน ซึ่งสะท้อนให้เห็นถึงการนำพระวาจาของพระเจ้าไปปฏิบัติในชีวิตจริง และชี้ให้เห็นอย่างชัดเจนว่ากิจกรรมเมตตาธรรมเป็นหัวใจสำคัญประการหนึ่งในการดำเนินชีวิตวิถีชุมชนวัดของบรรดาคริสตชน ขอร่วมใจ ขอสนับสนุน และขอพระพรของพระอยู่กับพี่น้องผู้มีน้ำใจดีทุกท่านครับ

ถวายพระพรชัยเนื่องในโอกาสวันเฉลิมพระชนมพรรษาของสมเด็จพระนางเจ้าสิริกิติ์ พระบรมราชินีนาถ พระบรมราชชนนีพันปีหลวง

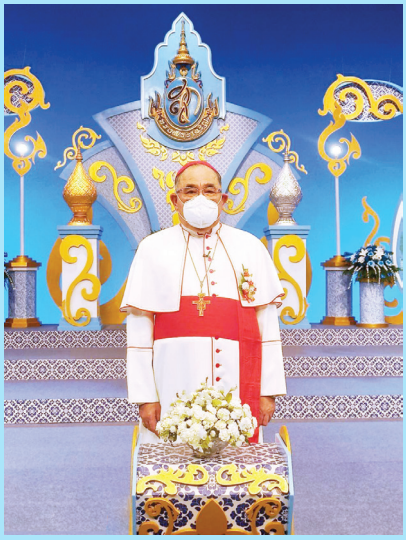

วันที่ 20 กรกฎาคม 2021 **พระคาร์ดินัลเกรียงศักดิ์ โกวิทวาณิช** ในนามของคริสต์ศาสนิกชนในประเทศไทย บันทึกเทปถวายพระพรชัยเนื่องในโอกาสวันเฉลิมพระชนมพรรษาของ**สมเด็จพระนางเจ้าสิริกิติ์ พระบรมราชินีนาถ พระบรมราชชนนีพันปีหลวง** ในวันที่ 12 สิงหาคม 2021 ณ สถานีโทรทัศน์แห่งประเทศไทย ช่อง 11 ถนนวิภาวดีรังสิต แขวงดินแดง กรุงเทพมหานคร

ส่งต่อ ไม้กางเขนเพื่อจาริกโอกาสปีเยาวชน แก่สังฆมณฑลสุราษฎร์ธานี

วันอาทิตย์ที่ 18 กรกฎาคม 2021 แผนกเยาวชน อัครสังฆมณฑลกรุงเทพฯ นำโดย **คุณพ่อสุรศักดิ์ อัมพาภรณ์** ผู้จัดการแผนก พร้อมด้วยทีมเยาวชน อัครสังฆมณฑลกรุงเทพฯ ส่งต่อ ไม้กางเขน อันเป็นสัญลักษณ์แห่งการจาริกแสวงบุญและติดตามพระเยซูเจ้า โอกาสปีเยาวชน แก่สังฆมณฑลสุราษฎร์ธานี ณ วัดนักบุญเทเรซา หัวหิน โดยมี**คุณพ่อสิทธิโชค แสวงกาญจน์** รับไม้กางเขนเยาวชนนี้

วัดนักบุญเปาโลกลับใจ บ้านนาและโรงเรียนมาลาสวรรค์พิทยา มอบสิ่งของจำเป็นสำหรับคณะแพทย์และบุคลากรทางการแพทย์

วันอังคารที่ 20 กรกฎาคม 2021 คุณพ่อเจ้าอาวาส คณะผู้บริหาร ตัวแทนคณะครูและนักเรียน วัดนักบุญเปาโลกลับใจ บ้านนาและโรงเรียนมาลาสวรรค์พิทยา ได้นำสิ่งของที่จำเป็นสำหรับคณะแพทย์และบุคลากรทางการแพทย์ พร้อมทั้งอาหารกลางวัน - น้ำดื่ม จำนวน 300 ชุด ไปมอบให้ที่โรงพยาบาลบ้านนา โดยมีคุณรุจิรา เจดีย์ หัวหน้ากลุ่มงานบริการด้านปฐมภูมิ - องค์รวม พร้อมทีมงานเป็นตัวแทนรับมอบสิ่งของทั้งหมด ในโอกาสนี้ ขอขอบพระคุณผู้มีจิตศรัทธาทุกท่านที่ร่วมกันบริจาคสมทบทุน **"ปันน้ำใจร่วมด้วยช่วยกัน ด้วยรักและรับใช้"** เพื่อเป็นกำลังใจและก้าวเดินไปด้วยกันในสถานการณ์นี้

ฉลองวัดนักบุญหลุยส์มารีฯ บางแค ออนไลน์

วันอาทิตย์ที่ 25 กรกฎาคม 2021 **คุณพ่อเอกพงษ์ พงษ์สูงเนิน** เจ้าอาวาสวัดนักบุญหลุยส์มารีฯ บางแค จัดพิธีมิสซาฉลองนักบุญหลุยส์มารีกรียอง เดอมงฟอร์ต องค์อุปถัมภ์ของวัด และโอกาสฉลองวัดประจำปีแบบออนไลน์ทางเฟซบุ๊กวัดและสื่อมวลชน อัครสังฆมณฑลกรุงเทพฯ ทั้งนี้ได้นำเสนอวีดีทัศน์ เกี่ยวกับความเป็นหนึ่งเดียวกันของวัดหลุยส์มารีฯ, โรงเรียนอัสสัมชัญ ธนบุรี และชุมชน

โครงการแบ่งปันน้ำใจสู้ภัยโควิด-19

วันศุกร์ที่ 23 กรกฎาคม 2021 **คุณพ่อสมเกียรติ บุญอนันตบุตร** เจ้าอาวาสวัดอัครเทวดาราฟาแอล ปากน้ำ พร้อมด้วยซิสเตอร์ รับมอบข้าวสาร อาหารแห้งให้กับวัดอัครเทวดาราฟาแอล เพื่อร่วมในโครงการแบ่งปันน้ำใจสู้ภัยโควิด-19 ขอขอบพระคุณโรงเรียนอัสสัมชัญสมุทรปราการ คณะภราดา คณะครู สมาคมผู้ปกครองและสมาคมศิษย์เก่าในโอกาสนี้ ความรักร่วมเราเป็นหนึ่ง

วจนพิธีกรรม ปีครอบครัว และเปิดตึกฟรังซิส ศูนย์ช่วยเหลือผู้ได้รับผลกระทบจากโควิด-19

วันศุกร์ที่ 16 กรกฎาคม 2021 เวลา 15.00 น. **คุณพ่อพรศักดิ์ ชื่นจิตอภิรมย์** เป็นประธานวจนพิธีกรรมเปิด ปีครอบครัวและเปิดตึกฟรังซิส ศูนย์ช่วยเหลือ ของวัดนักบุญเปโตร ร่วมกับ**คุณพ่อสุรชัย ชุ่มศรีพันธุ์** และ**สังฆานุกรกิตติศักดิ์ กิจสำเร็จ** ซิสเตอร์ และคณะกรรมการอภิบาลครอบครัวของวัด สำหรับตึกฟรังซิสนี้ จัดสรรเพื่อเป็นศูนย์อบรมเตรียมคู่แต่งงาน และชีวิตครอบครัว และจัดกิจกรรมสำหรับปีครอบครัว โดยมุ่งเน้นเรื่องการอภิบาลครอบครัว เช่น ครอบครัวช่วยเหลือครอบครัว ครอบครัวละแวกบ้านช่วยเหลือกันและกัน โดยมีครอบครัวของคณะกรรมการอภิบาลครอบครัววัด เป็นสื่อกลางการช่วยเหลือ ประสานงาน ส่งมอบสิ่งของอุปโภค บริโภค ตามบ้าน โดยรักษาระยะห่าง และงดเว้นการสัมผัส ตามมาตรการสาธารณสุขอย่างเคร่งครัด

วัดอัครเทวดามีคาแอล สะพานใหม่มอบสิ่งของให้กับผู้ติดเชื้อและเสี่ยงสูงกักตัว

วันพฤหัสบดีที่ 22 กรกฎาคม 2021 วัดอัครเทวดามีคาแอล สะพานใหม่ ส่งมอบขนม ผักผลไม้ และแอลกอฮอล์ให้ชุมชนเคหะลำลูกกาคลอง 4 Cluster ใหม่ ที่มีผู้ติดเชื้อและเสี่ยงสูงกักตัวอยู่ ประมาณ 200 ครอบครัว

วัดเซนต์จอห์นช่วยเหลือพี่น้องที่ลำบาก

วันศุกร์ที่ 23 กรกฎาคม 2021 คุณพ่อเจ้าอาวาสวัดเซนต์จอห์น และสัตบุรุษร่วมกันจัดสิ่งของ และจัดสรรข้าวสาร เพื่อนำไปช่วยเหลือพี่น้องที่ลำบาก ทั้งนี้เป็นการร่วมมือของวัดต่างๆ ในเขตที่ดูแลคนยากไร้ส่งรถมารับไปช่วยเหลือด้วย

วัดศีลมหาสนิท ร่วมกับ EVERGREEN แบ่งปันส่งต่อความรักในพระคริสต์

วันอาทิตย์ที่ 25 กรกฎาคม 2021 สมาชิกชุมชนวัดศีลมหาสนิท ตลิ่งชัน ร่วมกับ EVERGREEN แบ่งปันส่งต่อความรักในพระคริสต์ ลงพื้นที่มอบถุงปันรักให้กับผู้ที่ได้รับผลกระทบจากโควิด-19

วัดแม่พระปฏิสนธินิรมลแห่งเหรียญอัศจรรย์ ลงพื้นที่ช่วยเหลือชุมชน

วันพุธที่ 21 กรกฎาคม 2021 **คุณพ่ออนุรัตน์ ณ สงขลา** เจ้าอาวาสวัด พร้อมด้วย สมาชิกสภาภิบาลของวัดแม่พระปฏิสนธินิรมลแห่งเหรียญอัศจรรย์ นำส่งอาหารแบ่งปันแก่สมาชิกในชุมชนบริเวณวัดที่เป็นผู้ป่วยยืนยัน และผู้สัมผัสเสี่ยงสูงเพื่อลดการแพร่กระจายเชื้อสู่ชุมชน ขอบคุณผู้สนับสนุนทุกๆ ท่าน ตลอดจนการสนับสนุนให้การทำงานของพวกเราเต็มไปด้วยความปลอดภัย ลดความเสี่ยงในการรับเชื้อ พี่น้อง 3 ชุมชนหลักๆ ได้แก่ 1.ชุมชนริมคลองวัดสะพาน 2.ชุมชนโรงหมู 3.ชุมชนสร้างสรรค์พัฒนา 7-12 (บ้านมั่นคง) ทั้งนี้การทำงานของทีมงานจากวัดใช้วิธีการประสานงานกับสมาชิกที่ได้รับความเดือดร้อนโดยตรง ผ่านทางตัวแทนสภาอภิบาล

บทบรรณาธิการ

ตลอดเดือนสิงหาคมนี้ มีกิจศรัทธาต่อพระเจ้า และกิจการต่อสังคม ที่น่าสนใจหลายเรื่องราว ดังที่สารสังฆมณฑลฉบับนี้ได้นำเสนอ ได้แก่ ทางพิธีกรรมในวันที่ 15 สิงหาคม **คริสตชนฉลองและเทิดเกียรติแม่พระรับเกียรติยกขึ้นสวรรค์ทั้งกายและวิญญาณ** รวมทั้งข้อคิดน่ารู้เกี่ยวกับ**แม่พระอัสสัมชัญกับคริสตชนไทย** ตลอดจนกิจการในการมีส่วนร่วมแบ่งปันความรักแก่คนในสังคม โดยทาง**สังฆมณฑลได้มอบโรงเรียนเซนต์โยเซฟ อินเตอร์เทคโนโลยี เป็นศูนย์พักคอยนครปฐมอุ่นใจ** เพื่อช่วยเหลือผู้คนในวิกฤตการณ์ปัจจุบัน

นอกจากนั้น วันที่ 1 สิงหาคมของปีนี้ พระสันตะปาปาฟรังซิส กำหนดให้เป็น **วันสื่อมวลชนสากล** ทางสื่อมวลชนคาทอลิกแห่งประเทศไทย จึงจัดกิจกรรมพิเศษ และเผยแพร่รายการตลอดทั้งวัน ทางเฟซบุ๊กและยูทูป โดยเฉพาะอย่างยิ่ง มีหลายช่วงที่เปิดโอกาสให้สื่อมวลชนคาทอลิก ของแต่ละสังฆมณฑลร่วมแบ่งปัน

โอกาสวันสื่อมวลชนสากล ดังกล่าว พ่อจึงได้แบ่งปัน ขอบข่ายงาน เกี่ยวกับสื่อมวลชนอัครสังฆมณฑลกรุงเทพฯ ของเราด้วย ในการทำพันธกิจด้านงานอภิบาลและประกาศข่าวดีซึ่งสื่อมวลชนคาทอลิก อัครสังฆมณฑลกรุงเทพฯ ของเรา มีกรอบความคิดคร่าว ๆ สองประการ คือ

1. การผลิตสื่อฯ

1.1) สื่อวีดีทัศน์... เราผลิตคลิปพระวาจา คลิปข่าวพระศาสนจักร และคลิปกิจกรรมที่น่าสนใจต่าง ๆ ในสังฆมณฑลและเผยแพร่ผ่านรายการพระเจ้าสถิตกับเรา และนำเสนอทางสื่อต่าง ๆ ของสังฆมณฑล

1.2) สื่อสิ่งพิมพ์... เราผลิตสารสังฆมณฑลเล่มเล็ก ๆ ฉบับนี้เป็นประจำทุกเดือนแต่กระทำอย่างสม่ำเสมอเป็นปีที่ 19 แล้ว และงานสิ่งพิมพ์อื่น ๆ

1.3) สื่อเทคโนโลยี... เราผลิตเครื่องมือ ที่เป็นแหล่งข้อมูล ทางเว็บไซต์ ยูทูป และเฟซบุ๊ก เพื่อกระจายข้อมูล ข่าวดีของพระเจ้า เหตุการณ์ต่าง ๆ ของพระศาสนจักร

2. การเป็นสื่อกลาง

เผยแพร่เนื้อหาและข่าวสารต่าง ๆ ซึ่งปัจจุบันวัด โรงเรียน ชุมชน องค์กรต่าง ๆ มีข้อมูล เนื้อหาสาระและกิจกรรมต่าง ๆ มากมาย ดังนั้นสื่อมวลชนกรุงเทพฯ จึงมีหน้าที่ในการเป็นสื่อกลางกระจายข้อมูลที่ดีงามต่าง ๆ เหล่านั้น เพื่อเป็นประโยชน์ต่อสัตบุรุษทุกคน สื่อฯ กรุงเทพฯ มีสามช่องทางหลัก ในการนำเสนอและเผยแพร่ข้อมูล ดังที่นำเสนออยู่เรื่อยมา

2.1) ทางเว็บไซต์ : www.catholic.or.th

2.2) ทางเฟซบุ๊ก Fanpage : **สื่อมวลชนคาทอลิก อัครสังฆมณฑลกรุงเทพฯ**

2.3) ทางยูทูป ชื่อช่อง : catholic bkk

เป้าหมายของ สื่อมวลชนคาทอลิก คือ การนำข่าวสาร ข่าวดีของพระเจ้าไปสู่ผู้รับ นั่นคือ ประชาสัตบุรุษ ผ่านทางเครื่องมือต่าง ๆ ในการสื่อสาร เพื่อนำทุกคนได้พบความรักของพระเจ้า และเราทุกคนจึงมีหน้าที่กระจายความรักของพระเจ้าสู่บุคคลอื่นต่อไป

คุณพ่อณรงค์ รวมอร่าม
แผนกสื่อมวลชน อัครสังฆมณฑลกรุงเทพฯ

เรื่องเด่นที่น่าสนใจ เดือนสิงหาคม รายการพระเจ้าสถิตกับเรา ช่วงนานาสาระ

1 ส.ค. 2021
เพราะความเชื่อต้องเติบโต : วัดนักบุญเปโตร กับงานคำสอนออนไลน์

15 ส.ค. 2021
แม่พระอัสสัมชัญ กับคริสตชนไทย

8 ส.ค. 2021
ความเป็นหนึ่งเดียวกัน ของชุมชนแห่งความเชื่อ (วัดนักบุญเปโตร)

22 ส.ค. 2021
ศูนย์พักคอย นครปฐมอุ่นใจ : โรงเรียนเซนต์โยเซฟ อินเตอร์เทคโนโลยี (สามพราน)

สารอัครสังฆมณฑลกรุงเทพฯ ผู้รับผิดชอบ : ฝ่ายงานอภิบาล อัครสังฆมณฑลกรุงเทพฯ **ที่ปรึกษา :** คุณพ่ออดิศักดิ์ สมแสงสรวง, คุณพ่อทัศมะ กิจประยูร **บรรณาธิการ :** คุณพ่อณรงค์ รวมอร่าม **กองบรรณาธิการ :** พฤกษา กิจเจริญ, มัลลิกา กิจบำรุง, เพชรี ชาวแพรกน้อย **พิมพ์ที่ :** โรงพิมพ์อัสสัมชัญ บางรัก กรุงเทพฯ โทร. 0 2233 0523 โทรสาร. 0 2235 1405 **สำนักงาน :** 122/10 อาคารเซนต์โธมัส ชั้น 7 ซอยนนทรี 14 ถนนนนทรี แขวงช่องนนทรี เขตยานนาวา กรุงเทพฯ 10120 โทร. 0 2681 3847 โทรสาร. 0 2681 3848 E-mail : webmaster@catholic.or.th